



Koninklijke VVNH

# Jaarverslag 2015



# Inhoudsopgave

3	Voorwoord
4	Inleiding
5	Milieuzaken
8	Sociale zaken
12	Centrum Hout
15	Naaldhout
17	Hardhout
19	Plaatmateriaal
22	Technische zaken
23	Organisatorische zaken
25	Leden
26	Organisatie

# Voorwoord

## 2015, het jaar van koers bepalen en vasthouden

Als we iets willen laten doorklinken in dit jaarverslag, dan is het een toenemend gevoel dat we langzaam maar zeker uit de economische crisis aan het raken zijn. Net als de hele bouwkolom heeft de economische malaise ook de houthandel niet onberoerd gelaten. Maar het zit niet in onze aard om bij de pakken neer zitten. Samen met onze leden staan we als branchevereniging voor onze sector en de duurzame winning van onze grondstof. In 2015 zijn in bestuurs- en algemene ledenvergaderingen dan ook verdere stappen gezet om de representativiteit van onze vereniging te versterken en het houtbelang in de nabije toekomst nog beter te borgen.

De agenda van de VVNH-najaarsledenvergadering op 26 november 2015 lokt bij het hoge bezoekersaantal een levendige discussie uit. Vooral over de punten 'Stand van zaken samenwerking VVNH, Hibin en NBVT', het 'VVNH-duurzaamheidsbeleid 2016-2020' en vaststelling van de 'Conceptbegroting VVNH 2016' wordt veel van gedachten gewisseld. Naast sociale onderwerpen als cao en pensioen, is de zorg voor duurzame winning en duurzaam gebruik van onze grondstof het uniforme onderwerp dat de leden bindt. Na de eerste aanzet tijdens de VVNH-ledenvergadering van 17 juni 2015 ontvangt het plan om het houtbelang te borgen tijdens de ingelaste ledenvergadering op 31 maart 2016 uitgebreide ledensteun. Samenwerking met andere organisaties, maar ook versterking van de eigen gelederen wordt het vertrekpunt voor verdere ontwikkelingen.

Er is het afgelopen jaar veel gebeurd en veel bereikt. Zo loopt de planperiode van het VVNH-beleidsplan 'Wijs met Hout 2010-2015' en het daarop gebaseerde en samen met de NBVT uitgevoerde Actieplan 'Bewust met Hout 2010-2015' aan het eind van het verslagjaar af. Het VVNH-duurzaamheidsbeleid is in veel opzichten succesvol, onze vereniging mag trots zijn op de bereikte resultaten. Met de Green Deal 'Bewoeden duurzaam bosbeheer' is het draagvlak voor het VVNH- en NBVT-beleid naar duurzame winning en toepassing van hout- en houtproducten verbreed. Met dit als solide basis zijn eind 2015 voor de periode 2016-2020 nieuwe duurzaamheidsdoelstellingen geformuleerd en vastgesteld.

Het verslagjaar, maar ook begin 2016, is er door bestuur in samenspraak met de Sociale Commissie gediscussieerd over de toekomstvisie en -ambities van de VVNH. Dit heeft geresulteerd in een heldere focus, concrete activiteiten en duidelijke structuren voor de samenwerking met Hibin - richting fusievereniging BouwtoeleveringNL - en met de NBVT voor het borgen van het houtbelang in de toekomst. Voor versterking van het gezamenlijk belang van de groothandel in hout en plaatmateriaal is het zaak de meerwaarde van het lidmaatschap van onze vereniging op gebied van collectieve afspraken, informatieverstrekking en ondernemersondersteuning nog beter naar voren te brengen. Nu de crisis voorbij lijkt, is het tijd om weer aan de toekomst te bouwen.

Een brancheorganisatie als VVNH bestaat bij de gratie van de inzet van zijn secretariaat en leden. Op deze plaats wil ik alle bestuursleden en secretariaatsmedewerkers hartelijk danken voor hun inzet voor onze vereniging in het afgelopen verslagjaar.

Namens het bestuur en directie van de Koninklijke VVNH,



Harry Gras, voorzitter.

# Inleiding

De Koninklijke Vereniging Van Nederlandse Houtondernemingen (VWNH) is de overkoepelende brancheorganisatie van 206 groothandelsbedrijven in hout en plaatmateriaal, inclusief filialen. In 2015 importeren de aangesloten bedrijven 1,8 miljoen m<sup>3</sup> hout.\* De meerderheid van alle werknemers in de bedrijfstak (circa 4.900) is werkzaam bij VWNH-lidbedrijven.

Verenigingen die gerelateerde branchesegmenten vertegenwoordigen zijn als buitengewoon lid bij de VWNH aangesloten. Dit zijn de Nederlandse Vereniging van Houtagenten (NATA), de Algemene Vereniging Inlands Hout (AVIH) en de Vereeniging van Importeerende Groothandelaren in Hout (VIGH).

De VWNH is lid van het Nederlands Verbond van de Groothandel (NVG) en daarmee verbonden aan het VNO/NCW. Ook is de VWNH partner van MVO Nederland. Door de mondiale handel in hout en de herkomst ervan is de VWNH lid van en actief betrokken bij de European Timber Trade Federation (ETTF) en de Confédération Européenne des Industries du Bois (CEI-Bois).

## MISSIE

- De VWNH werkt aan een sterk en positief imago van hout en houtproducten en bevordert een financieel gezonde positie van de houtsector in Nederland;
- De VWNH stimuleert de handel in hout dat aantoonbaar afkomstig is uit duurzaam beheerde bossen en zorgt ervoor dat de leden rekening houden met de belangen van medewerkers en van het milieu, zowel in Nederland als in de productielanden;

- De VWNH stimuleert het gebruik van hout door te investeren in innovaties, nieuwe houttoepassingen, onderzoek naar nieuwe houtsoorten, opleidingen en onderwijs;
- De VWNH vervult haar belangenbehartigende rol door een proactieve, transparante en constructieve opstelling;
- De VWNH hanteert een bindende gedragscode voor alle aangesloten leden.

## GEDRAGSCODE

De missie van de VWNH is vertaald in een gedragscode die onder andere regelt dat VWNH-leden uitsluitend hout op de Nederlandse markt brengen dat voldoet aan de geldende wet- en regelgeving (zowel nationaal als internationaal overeengekomen). Alle leden van de VWNH hebben de gedragscode ondertekend. Maatschappelijk Verantwoord Ondernemen (MVO) is daarin de leidraad. De gedragscode is te vinden op [www.vvnh.nl](http://www.vvnh.nl).

\* Resultaten VWNH-monitoring 2015, Probos april 2016

# Milieuzaken

De in eerdere jaren ingezette stijgende lijn in de import van duurzaam geproduceerd hout en plaatmateriaal zet zich in 2015 voort, zo blijkt uit de voor de leden gebruikelijke tweejaarlijkse rapportage. Is in 2014 de doelstelling van 85% reeds gehaald, het gerealiseerde overall duurzaamheidspercentages over 2015 bedraagt 88,7%.

## DUURZAME IMPORT EN INKOOP DOOR VVNH-LEDEN

Uit de analyse die de Stichting Probos van de gegevens van de leden maakte, blijkt dat de leden in 2015 in totaal 1.820.631 m<sup>3</sup> (2014: 1.807.311 m<sup>3</sup>) hout en plaatmaterialen importeren dan wel inkoop. Van dit totaal is 88,7% gecertificeerd duurzaam geproduceerd (PEFC en FSC). In de 2015 importeren VVNH-leden circa 1.007.222 m<sup>3</sup> naaldhout, waarvan 96,8% FSC- of PEFC-gecertificeerd, 326.195 m<sup>3</sup> hardhout, waarvan 60,7% FSC- en PEFC-gecertificeerd en 487.214 m<sup>3</sup> plaatmateriaal, waarvan 90,6% FSC- en PEFC-gecertificeerd.

## VVNH-DOELSTELLINGEN 2016-2020

Gezien het succes van het duurzaamheidsbeleid van de afgelopen jaren stelt de ledenvergadering van 26 november 2015 voor de komende periode 2016 -2020 nieuwe duurzaamheidsdoelstellingen vast.

De overall VVNH-doelstelling voor de import en inkoop van duurzaam geproduceerd hout en plaatmateriaal gaat van 85% in 2015 naar 90% in 2020. De 100%-subdoelstelling voor naaldhout blijft gehandhaafd. De subdoelstelling voor plaatmateriaal gaat van 85% in 2015 naar 90% in 2020 en die van (tropisch) hardhout van 50% gerealiseerd in 2015

naar 65% duurzaam (tropisch) hardhout in 2020. Voorbehoud voor realisatie van die laatste doelstelling is wel dat tijdens de planperiode financiële instrumenten ter stimulering van het gebruik van duurzaam geproduceerd hout kunnen worden ingezet. Evenals bij de eerdere beleidsplannen gelden in ieder geval FSC en PEFC als bewijs voor duurzaamheid.

In de ledenvergadering discussiëren de aanwezigen over de haalbaarheid van met name de hardhout- en de plaatmateriaaldoelstellingen voor de genoemde periode. Aangegeven wordt dat de verdere groei van het aandeel duurzaam geproduceerd in beide productgroepen moeilijk is in te schatten. De aanwezige leden kunnen zich vinden in de door de sectiebesturen en VVNH-bestuur voorgelegde doelstellingen. Met de vaststelling ervan is tevens een manier geïntroduceerd om leden die op het gebied van duurzaamheid achterblijven aan te sporen.

## BELONEN EN AANSPOREN

De VVNH heeft sinds de vaststelling van de VVNH-gedragscode in 2004 een sanctiesysteem om leden die het VVNH-duurzaamheidsbeleid negeren en/of de afspraken niet nakomen ter verantwoording te roepen. Daarnaast pu-

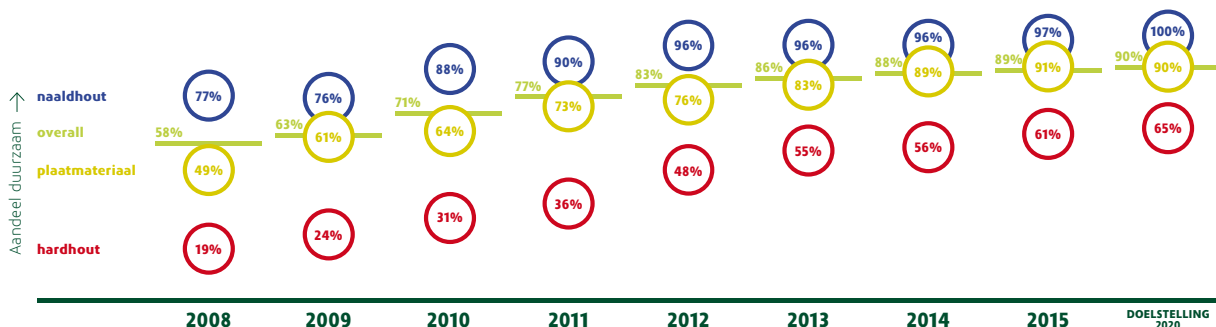

bliceert de vereniging de ledenprestaties op het gebied van duurzame importen en inkopen op [www.vnh.nl](http://www.vnh.nl). Dit om de transparantie onderling en naar buiten toe te vergroten. Gedragscode en sanctiesysteem bewijzen hun nut, maar bieden tot nu toe geen mogelijkheid leden te stimuleren extra inspanningen te leveren. Om juist dat te realiseren worden koploperbedrijven in het vervolg in het zonnetje gezet. In nauw overleg met de sectiebesturen wordt jaarlijks voor de productgroepen hardhout, naaldhout en plaatmateriaal het door alle leden gerealiseerde duurzaamheidspercentage bepaald en vastgesteld. Leden die van dit gemiddelde 50% of meer negatief afwijken, krijgen van het VNH-bestuur het verzoek een plan te formuleren voor het verhogen van het bedrijfspercentage duurzaam geproduceerd hardhout en/of naaldhout en/of plaatmateriaal. Bij weigering stelt het VNH-bestuur het VNH-sanctiesysteem in het vooruitzicht.

De duurzaamheidsactiviteiten van de VNH staan niet op zich, maar maken samen met partners deel uit van een breder kader. De successen op duurzaamheidsgebied met de NBvT maken het zeer wenselijk de samenwerking met de brancheorganisatie voor de timmerindustrie in de stichting Bewust met Hout voort te zetten. Stichting Initiatief Duurzame Handel (IDH) participeert in en is nauw betrokken bij de uitvoering van de Green Deal 'Bevorderen van duurzaam bosbeheer'. De afgelopen jaren treedt deze organisatie op als belangrijk medefinancier van de uitvoeringskosten. Ook Hibin is een belangrijke partner in de uitvoering van het duurzaamheidsbeleid en niet alleen vanwege de samenwerking in BouwtoeleveringNL. De brancheorganisatie voor de bouwmaterialenhandel onderschrijft bovengenoemde nieuwe VNH-doelstellingen, neemt deel aan de Green Deal en is daarmee een belangrijke partner in de uitvoering.

## GREEN DEAL

Tijdens de Internationale Houtdag op 26 november in De Meern presenteert de stichting Bewust met Hout de resultaten van de impactstudie Green Deal 'Bevorderen duurzaam bosbeheer'. Paul van den Heuvel, VNH-directeur en voorzitter van de stuurgroep van de Green Deal, overhandigt dit rapport aan de heer Cor van Meijenfeldt, directie Natuur & Biodiversiteit van het ministerie van Economische Zaken.

Green Deal laat in 2015 Probos de motivatie voor inkoop van niet-gecertificeerd hout onderzoeken. De onderzoekers constateren bij voorschrijvers en klanten van de houthandel zowel een kennisachterstand op het gebied van hout eigenschappen, als ook weinig bewustzijn over de gevolgen van inkoop van niet-gecertificeerd hout. De meerprijs van gecertificeerd hout blijkt in veel gevallen reden voor niet-gecertificeerd hout te kiezen. Naar aanleiding van dit rapport en in het kader van Green Deal onderzoekt CE Delft financiële instrumenten voor verdere verduurzaming van de houtketen. Een btw-verlaging op gecertificeerd hout, verruiming van de regeling voor Groen Beleggen en belastingaftrek voor duurzame projecten worden als mogelijke instrumenten genoemd.

VNH, NBvT en andere betrokken Green-Dealpartijen vinden formulering van een nieuwe Green Deal wenselijk. Een vervolg kan profiteren van de enorme ervaring die in de afgelopen drie jaar is opgedaan. Het biedt bovendien de gelegenheid dat naast bedrijfsleven en ministeries, ook ngo's en lagere overheden zich bij een nieuwe Green Deal aansluiten. Eind 2015 vinden de eerste gesprekken over een nieuwe Green Deal plaats. Het ministerie van Buitenlandse Zaken is hierbij nauw betrokken in het kader van Internationaal Maatschappelijk Verantwoord Ondernemen (IMVO).

# #1

## Kennisoverdracht binnen de bouwketen ondersteunt het houtbelang

In de eerste helft van 2016 wordt duidelijk of een nieuwe Green Deal er daadwerkelijk komt.

### EUROPESE HOUTVERORDENING (EUTR) EN TIMBERCHECKER

Om leden optimaal te kunnen ondersteunen bij de praktische implementatie van de Europese Houtverordening EUTR heeft de WNH de stichting TimberChecker opgericht. De officiële aanvraag bij de Europese Commissie ook te mogen optreden als monitoringorganisatie (MO) als controlerende instantie voor de leden dateert van 16 april 2013. In diverse informatierondes is in het verslagjaar in etappes aanvullende informatie aan de Europese Commissie verstrekt. Op 25 november 2015 keurt de Stuurgroep de aanvraag goed. Het wachten is dan nog op het officiële bericht van goedkeuring. Deze volgt op 18 maart 2016.

### KEURHOUT

Zoals ook de afgelopen jaren in het knelpuntenonderzoek van de Green Deal is geconstateerd, blijft het voor bedrijven lastig om FSC- en PEFC-gecertificeerd hout en plaatmateriaal met behoud van beide logo's naast elkaar te verhandelen en te gebruiken. Voor veel bedrijven vormt Keurhout daarom nog steeds het alternatief om gemengde volumes van gecertificeerd hout te verhandelen met als motto: 'Waarom moeilijk doen als het Keurhout kan!' Keurhout voorziet zo direct in een behoefte. Het aantal Keurhout-deelnemers bedraagt eind 2015 83.



# Sociale zaken

De totstandkoming van een nieuwe cao is een van de zaken die in het verslagjaar op sociaal gebied spelen. De representativiteit van de vereniging in collectieve afspraken staat echter onder druk.

## CAO-ONDERHANDELINGEN

Op 6 februari 2015 beginnen de cao-onderhandelingen. Op dat moment is nog allerminst zeker dat de vooral door de export gedreven economische opleving ook voor de bouwsector zal gelden. Er is nog steeds sprake van bedrijfs-sluitingen en faillissementen. Kredietverlening door banken is alleen mogelijk onder hoge solvabiliteitseisen.

Het aantal werknemers in de bedrijfstak loopt in het verslagjaar iets op van 4.835 naar 4.889 werknemers. Meer ontslagrondes worden echter niet uitgesloten. Het blijkt onder de onzekere economische omstandigheden in het eerste kwartaal niet mogelijk tot een cao te komen. De onderhandelingen worden in april weer voortgezet. Op dat moment blijkt de representativiteit die nodig is om cao-bepalingen algemeen verbindend te verklaren een kritische grens te hebben bereikt. Langer wachten met het afsluiten houdt het risico in geen algemeen verbindendverklaring te krijgen. Tegelijkertijd speelt de expiratie van de cao Fonds O.O.& A. Om onze financiering van o.a. het houtbelang veilig te stellen, moet er een cao met een langere looptijd worden afgesloten.

Toename van de loonkosten is vanwege de nog steeds niet rooskleurige economische situatie niet verantwoord. Werkgevers sluiten de ogen echter ook niet voor de steeds sterker wordende tekenen van herstel, ook voor de bouwsector. Tijdens de vierde onderhandelingsronde in juli zijn werkgevers bereid tot een beperkte loonsverhoging in een cao met een looptijd van 1 januari 2015 t/m 31 maart 2017. Voorwaarde is wel deze gedeeltelijk te financieren met een premieverlaging voor het Fonds O.O.& A.

Partijen spreken af de premie voor het Fonds O.O.& A. te verlagen van 0,7% naar 0,35% in een looptijd van 1

januari 2015 tot en met 31 december 2020. Hiermee wordt gedeeltelijk de loonsverhoging gefinancierd: 0,50% per 1 oktober 2015, 1,5% per 1 januari 2016 en 1,75% per 1 januari 2017. Ook de door werkgevers gewenste uitbreiding van het dagvenster en beperking van de seniorendagen worden binnengehaald.

## ONDERZOEK WERKVERMOGEN

Stichting Sivag (Service Instituut Veiligheid, Arbeidsomstandigheden en Gezondheid) biedt werknemers in de houthandel in 2015 een onderzoek aan naar het werkvermogen. Het werkvermogen geeft inzicht in de mate waarin personeelsleden tot op hogere leeftijd duurzaam inzetbaar kunnen blijven. Werknemers krijgen persoonlijk advies over eventuele leefstijlaanpassingen om dit mogelijk te maken. Bij deelname van vijftien of meer werknemers per bedrijf is een anonieme bedrijfsrapportage voorzien. Voor de hele bedrijfstak komen zo cijfers beschikbaar die toekomstig beleid kunnen ondersteunen. Vijftien bedrijven met in totaal driehonderd werknemers melden zich voor het onderzoek aan. Aan het eind van het verslagjaar is het onderzoek nog niet afgerond.

## BRANCHE-RIE

De houthandel heeft tot 31 januari 2016 een officieel erkende branche-RIE (Risico-inventarisatie en -Evaluatie) die als model kan dienen voor een bedrijfsRIE. Bedrijven met 25 medewerkers of minder die de branche-RIE gebruiken, hoeven deze niet te laten toetsen door een deskundige of arbodienst. In het zicht van expiratie actualiseren cao-partijen de branche-RIE en de nieuwe erkenning wordt op 7 januari 2016 gepubliceerd.



## **ARBOCATALOGUS**

Cao-partijen besluiten de reeds bestaande arbotoolkit om te vormen tot een arbocatalogus. De door cao-partijen geformuleerde arbonormen zijn daarmee ook voor de overheid bindend. De aanvraag is aan het ministerie van Sociale Zaken en Werkgelegenheid SZ&W gestuurd. Een akkoord is nog niet ontvangen.

## **OPSCHALING PENSIOENFONDS**

Als deelnemer van het pensioenfonds, maar ook als cao-partij, oriënteert de VWNH zich in 2015 op schaalvergroting van het Bedrijfstakpensioenfonds. In dat kader worden er oriënterende gesprekken gevoerd met het Bedrijfstakpensioenfonds voor de Meubelindustrie en Meubileringsbedrijven. Onder andere vanwege het dreigende representativiteitsprobleem kunnen de gesprekken niet worden voortgezet.

## **REPRESENTATIVITEIT**

Voor de algemeen verbindendverklaring van cao-bepalingen en verplichtstelling van het pensioenfonds is representativiteit van de VWNH nodig. Door krimp in het ledenbestand heeft de VWNH de kritische grens bereikt. De in juli afgesloten cao kan nog algemeen verbindend worden verklaard, maar actie is nodig. Zonder uitbreiding van het ledental ontstaat er voor het afsluiten van een nieuwe cao in maart 2017 een probleem. De representativiteitsproblematiek speelt ook bij de cao voor het Fonds voor Onderzoek, Opleiding en Arbeidsverhoudingen in de Houthandel (O.O.& A.) die eindigt op 31 december 2020.

## **SAMENWERKING HIBIN**

Werkgroepen van VWNH en Hibin buigen zich over een gezamenlijke cao- en pensioenregeling. De verschillen en overeenkomsten van de bestaande regelingen worden

geïnventariseerd. Een stuurgroep constateert dat de meeste verschillen kunnen worden overbrugd. Over een beperkt aantal onderdelen luidt het oordeel dat overeenstemming moeilijk is.

In maart en november is er gezamenlijk met Hibin en de vakbonden betrokken bij Houthandel en Hibin een Paritair Beraad. De resultaten van de werkgroepen en het advies van de stuurgroep worden besproken. In het beraad van november wordt afgesproken een tijdelijk uit te zetten naar één cao/pensioenregeling die eind 2016 moet zijn gerealiseerd.

## **LOON- EN SALARISONDERZOEK**

In 2015 start een nieuw onderzoek naar de werkelijk betaalde salarissen in de bedrijfstak. Er vindt een uitsplitsing plaats naar regio en naar functie. De deelnemende bedrijven ontvangen een rapportage. Het secretariaat gebruikt de resultaten voor salarisadviezen aan leden. Voor de Sociale Commissie bevat het nuttige informatie bij de cao-onderhandelingen.

## **BEROEPSOPLEIDINGEN SH&M**

De Stichting Hout & Meubel (SH&M) houdt in het verslagjaar op te bestaan. De wettelijke taken (erkenning leerbedrijven, kwalificatiestructuur) voor de BBL- en BOL-opleidingen worden ondergebracht bij het Kenniscentrum Gebouwde Omgeving en Techniek waar ondermeer de bouw ondervalt. Voor de bedrijfstakeigen inbreng is de VWNH vertegenwoordigd in het Marktsegment Hout en Meubel.

## **CAO FONDS O.O.& A.**

Eind 2015 loopt de cao Fonds O.O.& A. af (Onderzoek, Opleiding en Arbeidsverhoudingen in de Houthandel). De heffing tot en met 2015 is 0,7%. Een nieuwe cao met een

looptijd van vijf jaar (vanaf 1 januari 2016) stelt de heffing voor de nieuwe periode veilig. De nieuwe vastgelegde heffing is 0,35%. Ter (gedeeltelijke) financiering van de cao is er in 2015 0,35% geheven. Bepalingen van de cao worden door het ministerie van SZ&W algemeen verbindend verklaard, waarmee de cao voor alle houthandelsbedrijven geldt. Op een eigen website is informatie over het fonds te vinden: [www.fondsooa.nl](http://www.fondsooa.nl).

#### **RISICOBEREIDHEIDSONDERZOEK PENSIOENFONDS**

Het pensioenfonds doet een zogenoemd risicobereidheidsonderzoek onder werknemers en pensioengerechtigden. Dit is een wettelijke verplichting om duidelijk te krijgen welk (beleggings-)risico men bereid is te nemen. Zonder beleggingsrisico kan er slechts een nominaal pensioen worden toegezegd. Vanuit beleggingsrendementen kan indexatie (toeslagen) worden gefinancierd. De respons op de enquête ligt boven het landelijk gemiddelde en voldoende om conclusies aan te verbinden. Het pensioenfonds neemt de resultaten mee in het beleggingsbeleid voor 2016.

#### **PENSIOENAANGIFTE**

Het Bedrijfstakpensioenfonds voor de Houthandel verruimt in het verslagjaar Plato/ABzend voor de aangifte van loon- en dienstverbandgegevens voor het nieuwe systeem Pensioen-aangifte. De aangesloten bedrijven worden door het pensioenfonds op 10 november schriftelijk geïnformeerd. Met het nieuwe systeem wordt rechtstreeks vanuit het salarispakket aangifte gedaan, net als bij de aangifte loonheffing. Het is daarbij belangrijk te controleren dat de gegevens die in de salarisadministratie staan, overeenkomen met de gegevens die Syntrus in de pensioenadministratie heeft staan. Komen de gegevens niet overeen, dan accepteert Pensioen-aangifte de melding niet. De VNH informeert en levert waar nodig ondersteuning.





## #2

---

VVNH staat voor  
het houtbelang  
en voorkomt  
belemmeringen  
om hout te verkopen  
en toe te passen

# Centrum Hout

Centrum Hout helpt en ondersteunt praktijkgericht en tot in detail bij het duurzaam bouwen en ontwerpen in hout. Met een uitgebreid dienstenpakket stimuleert Centrum Hout al meer dan zestig jaar het verantwoord gebruik van hout en houtproducten in technisch, economisch, maatschappelijk en esthetisch opzicht. Sinds 2005 is Centrum Hout onderdeel van de VVNH.

## HOUTINFORMATIELIJN

Voorlichting van alle doelgroepen die professioneel iets met hout te maken hebben, is een belangrijke pijler onder hout-promotie en borging van het houtbelang. Centrum Hout beantwoordt in 2015 via de Houtinformatielijn ruim duizend vragen per telefoon en e-mail. Behalve VVNH-leden weten ook werknemers uit de houtsector, architecten, aannemers, particulier opdrachtgevers, product- en projectontwikkelaars en een enkele consument de Houtinformatielijn te vinden. Veel aandacht in de informatievoorziening krijgen gevelbekleding, bouwen in hout/hout skeletbouw, brand, afwerking en houtsoortkeuze.

## LEZINGEN/GASTCOLLEGES

Medewerkers van Centrum Hout geven verschillende lezingen voor de houthandel, ook incompany. Als docent wordt diverse malen meegewerkt aan verschillende onderdelen van de opleiding Commercieel Technisch Medewerker Houthandel. In de aanvragen van gastcolleges voor hogescholen en universiteiten zijn inleidingen over de toepassingsmogelijkheden van en construeren in hout het meest populair.

## NORMCOMMISSIES

Centrum Hout medewerkers hebben namens de VVNH zitting in diverse normcommissies om belemmeringen voor de toepassing van hout te voorkomen en weg te nemen.

## ONDERZOEK

In 2015 is de brandklasse van een aantal houtsoorten voor verschillende toepassingen onderzocht. Ook gaan nieuwe LCA-studies van start om de milieubelasting van hout en houtproducten in kaart te brengen en te vergelijken met andere materialen. Een subsidie van de EU Sustainable Tropical Timber Coalition (EUSTTC) ondersteunt levenscycluson-

derzoek naar houten en kunststof damwanden en kozijnen. Deze studies zullen medio 2016 worden afgerond. Op grond van de reeds verkregen tussenrapportages wordt verwacht dat de resultaten zeer gunstig zullen uitvallen ten opzichte van kunststof en staal. In 2015 wordt veel informatie aangeleverd voor reeds lopend onderzoek naar basisprofielen van houtsoorten. Voor productstudies van kozijnen, deuren, trappen, wanden en daken wordt opgetrokken met NBvT.

## PUBLICATIES

Er is gestart met de herziening van het Houtvademecum. Naast een volledig herziene inhoud krijgt de voor 2016 gedachte publicatie extra afbeeldingen bij de houtbeschrijvingen. Uitgever BimMedia in Den Haag beëindigt in het verslagjaar de losbladige uitgave Houtdocumentatie. De uitgeefrechten gaan over naar Centrum Hout. De nodige vakartikelen zien het licht over hout en brand en houtachtige plaatmaterialen. De website [www.houtdatabase.nl](http://www.houtdatabase.nl) is uitgebreid met vijftig nieuwe voorbeeldprojecten. Ook zijn er nieuwe houtinfobladen toegevoegd aan [houtinfo.nl](http://houtinfo.nl). Beide websites zijn in 2015 respectievelijk ruim 35.000 en bijna 100.000 keer bezocht.

## HOUTCAFÉ

Voor het tweede jaar wordt onder de noemer Houtcafé een aantal kennis- en netwerkbijeenkomsten gehouden. Onderwerpen zijn: Houtmarkt in beeld (14 april), Houthandel 2.0 - gebruik sociale media (19 mei), Hout en brand - een update (11 juni) en, samen met Hibin, Bouw Informatie Model (BIM) (1 oktober).

# #3

---

## VVNH biedt tegen een lage contributie advies en ondersteuning

### BESTUUR EN PERSONEEL

Aangezien in 2014 het besluit is genomen om de activiteiten van het Centrum Hout in het vervolg door de productsectiebesturen te laten begeleiden, komt het CH-bestuur op 15 januari voor een laatste keer bijeen met de klankbordgroep en Redactie Adviesraad van Het Houtblad. Een gezamenlijk diner vormt de afsluiting. Op 1 oktober neemt technisch medewerker Olav Pouw na acht jaar voor VVNH/Centrum Hout te hebben gewerkt afscheid. Zijn deskundige inbreng is zeer gewaardeerd

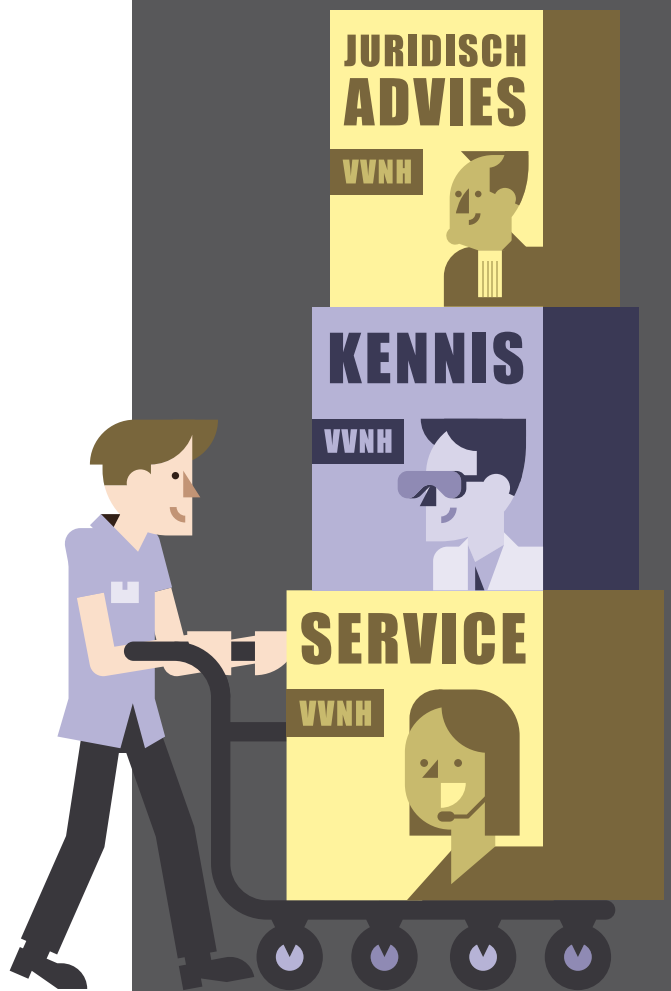

# #4

---

Als VVNH-lid beslis je mee  
over de speerpunten op de  
politieke houtagenda in  
Nederland en Europa



# Naaldhout

Het eerste kwartaal 2015 is voor de naaldhoutsector nog vrij rustig en daarmee een voortzetting van de laatste maanden van 2014. Echter na april komt er vaart in huizenbouw en houtconsumptie waardoor het besef langzaam maar zeker groeit dat we de crisis achter ons aan het laten zijn.

## MARKTVERKENNING

De grote stroom vluchtelingen die Nederland in het verslagjaar bereikt, zet grote druk op de snelle realisering van tijdelijke huisvesting. De klanten in de industrie en prefab zien als gevolg van die behoefte de orderportefeuilles snel oplopen, net als de omzetten die bij enkele ondernemingen verdubbelen. Het betekent ook voor de naaldhoutsector een welkome vergroting van de afzet.

De beschikbaarheid van naaldhout in alle sortimenten is over het gehele verslagjaar prima. Het zorgt voor een stabiel jaar met in de eerste drie kwartalen een vlakke prijs. De grote leveranciers schrijven hun prijzen van kwartaal tot kwartaal door. In het vierde kwartaal wordt de prijs beïnvloedt door een klein winterdipje, maar dat is slechts van korte duur. De stabiliteit concentreert zich voornamelijk op het vlak van vuren. Het grenen zit in het verslagjaar iets meer in de probleenhoek vanwege een afnemende vraag in Noord-Afrika. Een terugloop in de afzet vanwege financiële (valuta)problemen in Egypte doet de prijs van grenen zakken. Behalve de verpakkingindustrie profiteert daar in Nederland echter nauwelijks iemand van.

Reorganisaties, concentraties of bedrijfssluitingen doen zich in 2015 in de herkomstlanden van ons naaldhout niet voor, dus ook op dat vlak blijft het rustig. Dan zorgt het samengaan van PontMeyer en Jongeneel kortstondig voor meer beroering op de Nederlandse markt. De Deli Building Supplies- en PontMeyer-bedrijven behouden hun eigen handelsnamen en zelfstandige positie op de markt en blijven concurreren. De naam van de PontMeyer N.V. verandert in een nieuwe naam: TABS Holland N.V.

2015 is door het uitblijven van grote ontwikkelingen voor de naaldhoutsector een ietwat saai, maar in ieder geval een vlak jaar. In de hectiek van oplopende levertijden en prijzen waarmee de naaldhouthandelaar in 2016 alweer wordt geconfronteerd, is dat ook wel eens goed om mee te maken.

## TECHNISCHE ONDERWERPEN

Het sectiebestuur Naaldhout zet zich ook dit verslagjaar in om het aandeel duurzaam geproduceerd hout verder te laten stijgen tot 100%. Er wordt herhaaldelijk gesproken over handelsketencertificering. In reactie op het voornemen van de Forest Stewardship Council FSC om een Transactie Verificatie te introduceren, neemt het sectiebestuur het initiatief tot het sturen van een industriebrief. De ongerustheid hierover wordt samen met andere partijen in de bouw bij FSC International kenbaar gemaakt. Verder is er aandacht voor levenscyclusanalyse (LCA) van naaldhout, normen, stallenbouw en aardbevingsbestendig bouwen. Op grond van de LCA tussenrapportages wordt verwacht dat de eindresultaten in 2016 zeer positief voor hout zullen uitvallen. Speciale aandacht heeft het vochtgehalte in liggers die worden toegepast in prefab-elementen. Door de toenemende isolatiewaarden nemen de pakketdikten van elementen toe en daalt het houtvochtgehalte van het toegepaste hout. Er komt op aandringen van het sectiebestuur Naaldhout een onderzoek naar de verschillen in houtvochtgehalte tussen moment van levering en moment van verwerking door de timmerfabriek. Richting houthandel wordt een vochtpercentage als inkooppeis geformuleerd. Aandacht is er ook voor de activiteiten van de Stichting Kringloop Hout, waarin de sectie is vertegenwoordigd. In het NBvT-sectiebestuur Houtskeletbouw worden de belangen van VVNH-leden behartigd.

### **INTERNATIONAL SOFTWOOD CONFERENCE (ISC) 2015 AMSTERDAM**

Op 4, 5 en 6 november 2015 vindt in de Koepelkerk in Amsterdam de jaarlijkse International Softwood Conference (ISC 2015) plaats. De organisatie valt dit jaar te beurt aan WNH en sectiebestuur Naaldhout, samen met de European Timber Trade Federation (ETTF) en European Organisation of the Sawmill Industry (EOS). In totaal nemen 138 vertegenwoordigers uit de naaldhouthandel en zagerijwereld van 21 landen deel. Zij worden op woensdagavond 4 november officieel welkom geheten. Op donderdag bespreken internationale sprekers de mondiale marktontwikkelingen in naaldhout. Algemeen wordt geconcludeerd dat de grootste economische tegenwind is geluwd. Er kan worden gewerkt aan groei, al verloopt deze in verschillende delen van Europa en ook de wereld in een verschillend tempo. Tijdens workshops wordt geëngageerd over verschillende onderwerpen gediscussieerd. 's Avond nemen tweehonderd personen deel aan het galadiner in de 'Gallery of Honour' van het Rijksmuseum, in nabijheid van Rembrandt's Nachtwacht. Vrijdagochtend spreken vertegenwoordigers uit de papier- en kartonsector en verpakings- en palletindustrie. In het kader van de Europese houtpromotie is er aandacht voor de Wood Toolbox. Deelnemers prijzen de organisatie voor inhoud, locatie en algemene organisatie van het evenement. Meer informatie is te vinden op: [www.isc2015.nl](http://www.isc2015.nl).

### **BESTUUR**

Het sectiebestuur vergadert in 2015 vijfmaal. In 2015 treden de heren P. Krook (Stiho) en D.P. Wilkens (Houtgroep van Drimmelen) af. De heer R. Kwist (Stora Enso DIY) treedt tot het bestuur toe.



# Hardhout

**In het verslagjaar groeit de eind 2014 al ingezette positieve stemming op het gebied van producenten- en consumentenvertrouwen. De bestedingen lopen op, en daarmee ook de economische activiteit. Hiervan profiteren ook de ondernemers in de bouw- en houtsector. De opwaartse trend die valt waar te nemen, straalt door naar de hardhoutsector.**

## MARKTVERKENNING

2015 is een van de eerste jaren sinds lang waarin een constante positieve trend valt waar te nemen. Niet alleen in Nederland, maar we zien het ook in bijvoorbeeld Spanje, Frankrijk, Duitsland en Engeland. De bouw is positiever. Er wordt meer gewerkt, architecten zien weer opdrachten binnenlopen, stilgelegde of opgeschoven bouwprojecten raken weer vlot. Niettegenstaande problemen in de hypotheekverstrekking aan de onderkant van de woningmarkt, is de rente in het verslagjaar ook nog eens positief laag.

De zwakkere euro levert in het verslagjaar in eerste instantie exporttechnische voordelen op, maar de dollargevoelige exportlanden op hardhoutgebied zien na een aanvankelijke groei deze na herwaardering van hun eigen valuta weer even snel verdampen. De lagere zeevrachten ten spijt. Aan het begin van het jaar bemoelijken zoals elk jaar de klimatologische omstandigheden in de herkomstlanden het aanbod. Vooral Maleisië maakt een zeer nat begin van het jaar mee. In de tweede helft van het jaar valt China weg als kopende partij. De houtvoorraden belopen naar verluidt in dat land tot een geschatte 14 miljoen m<sup>3</sup>. Het wegwerken ervan is China's eerste prioriteit. Pas begin 2016 laat China zijn gezicht op gebied van de specials weer voorzichtig op de kopersmarkt zien.

2015 gaat naar alle waarschijnlijkheid de boeken in als een kanteljaar. Na de crisis is het nu zaak de boel weer aan de gang te krijgen. Al met al betekent het dat er in 2015 nog niet genoeg is verdiend, maar dat betere tijden zeker zijn aangebroken. Op het terrein van omzet- en winstherstel hebben de breedpakketzaken het vooralsnog iets makkelijker in 2015 dan de echte specialisten. De houtleveranciers aan de grond-, weg- en waterbouw

hebben het op hun beurt weer iets gemakkelijker dan hun toeleverende collega's aan de reguliere woning- en utiliteitsbouw.

Het is belangrijk inspanningen te blijven leveren om zowel houtconsumenten als ook houtexporterende landen te overtuigen van de noodzaak van duurzaam geproduceerd (tropisch) hout. Nederland, Duitsland, Engeland en de Scandinavische landen lopen op dit vlak nog steeds voorop. Het is zaak ook de rest van Europa in versnelde pas mee te krijgen. Hout, zo wordt steeds meer duidelijk, speelt zich meer en meer in de kijker door CO<sub>2</sub>-neutraal en laagenergetisch en milieubewust bouwen. We zullen, nee we moeten, er als houtsector alles aan doen om die trend te ondersteunen.

## TECHNISCHE ONDERWERPEN

Het sectiebestuur Hardhout buigt zich in het verslagjaar over onderwerpen als legaliteit, EUTR en TimberChecker. De Europese Commissie informeert en consulteert het sectiebestuur over de TimberChecker-aanvraag om op te mogen treden als monitoringorganisatie (MO). Ook de VVNH-bevindingen tijdens het evaluatieproces van de EUTR worden kenbaar gemaakt. Tijdens de bestuursvergadering van 9 april 2015 bij Houthandel Van Dam in Bunnik belicht mevrouw Meriam Wortel van de Nederlandse Voedsel- en Warenautoriteit (NVWA) de ervaringen met het handhaven van de Europese Houtverordening EUTR. Afsproken wordt over het onderwerp in contact te blijven. Op 10 september 2015 presenteert VVNH-directeur Paul van den Heuvel tijdens een discussieavond in De Balie te Amsterdam het VVNH-beleid en -aanpak in het kader van de EUTR. Samen met belangstellenden, Greenpeace en diverse VVNH-leden wordt gesproken over Greenpeace-bevindingen in producentenlanden van tropisch hout.

Eind 2015 publiceert de natuurorganisatie het rapport 'The Amazon's silent crisis, partners in crime'. Vanwege het gedeelde belang laat het sectiebestuur Greenpeace weten graag op de hoogte te worden gehouden van de bevindingen.

#### **PEFC-MTCS**

Begin 2015 wordt naar aanleiding van Algemeen Overleg in de Tweede Kamer op 5 februari gesproken over PEFC-MTCS. Het delegatiebezoek van de ministeries Infrastructuur en Milieu I&M en Economische Zaken EZ aan Maleisië blijkt het dossier goed te hebben gedaan.

#### **HARDHOUTDOELSTELLING**

In de tweede helft 2015 wordt uitvoerig gediscussieerd over de nieuw vast te stellen VVNH-hardhoutdoelstelling voor de periode 2016-2020. Deze wordt vastgesteld op 65% duurzaam geproduceerd hout in 2020, onder de voorwaarde dat de komende jaren gebruik kan worden gemaakt van financiële instrumenten om duurzaam geproduceerd hout ook financieel te stimuleren. Bij de vaststelling is nadrukkelijk rekening gehouden met de terugtrekkende bewegingen die boseigenaren in belangrijke houtproducerende tropische landen rond certificering de laatste periode tonen. Het sectiebestuur vindt dat er onverminderd aandacht moet blijven uitgaan naar stimulering van duurzaam bosbeheer in voor de houthandel belangrijke bossen.

Tijdens de Stuurgroepvergadering Green Deal bespreekt het sectiebestuur uitvoerig de inzet van financiële instrumenten om de keuze voor duurzaam geproduceerd hout te stimuleren. Bij het vaststellen van de VVNH-duurzaamheidsdoelstellingen 2016-2020 is hieraan gerefereerd.

#### **BRANDEIGENSCHAPPEN**

In 2015 geeft het sectiebestuur opdracht de houtsoorten bilinga, azobé en massuranduba te onderzoeken op hun brandeigenschappen en daarmee op geschiktheid voor toepassing in galerijen. De resultaten blijken eind 2015 positief waarmee voor VVNH-leden de genoemde houtsoorten objectief geschikt zijn verklaard om in galerijen te worden toegepast. Het nut en de noodzaak van garanties van het Garantie-instituut Industriële Producten (GIP) worden in het verslagjaar uitvoerig besproken. Getracht wordt om tot actualisatie van de garantie te komen. Het resultaat ervan wordt in de loop van 2016 verwacht.

#### **ETTF/HARDWOOD CONFERENCE**

De heren Ad Wesselink en Paul van den Heuvel nemen deel aan de vergaderingen van de Europese Koepelorganisatie ETTF, Hardwood Section op 19 juni in Rome en op 7 november - aansluitend op de International Softwood Conference - te Amsterdam.

Beide heren nemen ook deel aan de European (International) Hardwood Conference van 17 en 18 september te Kopenhagen. Ad Wesselink geeft er een presentatie over de situatie in Afrika.

#### **BESTUUR**

Het sectiebestuur vergadert in 2015 viermaal. De heer Erik Leeuw is voor een tweede periode van vier jaar herbenoemd als vicevoorzitter. Er wordt afscheid genomen van bestuurslid Lodewijk Koop en de heer René van Wijk treedt tot het bestuur toe.

# Plaatmateriaal

2015 verloopt ook voor de handel in plaatmateriaal beter dan 2014. Aan de verkoopkant is de weg naar boven ingeslagen, zij het gematigd en nog niet met enorme sprongen.

## MARKTVERKENNING

Bij productgroepen als MDF, spaanplaat en OSB starten de prijzen aan het begin van het jaar laag. Het blijkt een voorteken voor het prijsniveau voor de rest van het jaar: deze productiegroepen presteren gedurende het hele jaar echter bijzonder stabiel. Tot en met het derde kwartaal blijken voor Oost-Europees OSB in de grotere volumes zelfs spotdeals mogelijk. De reden hiervoor is simpel: er zit nog steeds genoeg (lees: teveel) productiecapaciteit in de markt en de vraag is na de crisis nog steeds niet tot volle wasdom gekomen.

Bij constructietriplex als Elliotts pine uit Brazilië en Radiata pine uit Chili doen zich opzienbarende prijsverlagingen voor. De Braziliaanse binnenlandse vraag blijft sterk achter en met een gunstige valutastand wordt uit alle macht getracht meer volume uit export te halen. In Chili is de productiecapaciteit voor Radiata pine triplex bij ondernemingen als Arauco en CMPC fors toegenomen. De productie overstijgt zelfs de vraag, met ook hier een prijsval tot gevolg. De prijsontwikkelingen in dit segment is even slikken voor marktpartijen die hun dure voorraden in rap tempo moeten afwaarderen.

Ook het Finse plaatmateriaal heeft zijn prijs, hetzij in zeer beperkte mate, naar beneden aangepast onder druk van de ontwikkelingen vanuit Zuid-Amerika.

Op wat populieren betonplex na doet China op plaatmaterialenvlak in Nederland nauwelijks mee. De afremmende groei van de Chinese economie kan er echter wel voor zorgen dat er in 2016 weer meer aanbod komt vanuit China.

Zuid-Europees populierentriplex is in Nederland ten koste van het hardhoutmultiplex bezig aan een groeispurt. In 2015 groeit het volume in de blanke en gegronde variant aanzienlijk. Aanbod en vraag zijn in het verslagjaar goed in evenwicht. In de tweede helft van het jaar slaat de balans zelfs af en toe door naar de vraagkant met lichte prijsstijgingen tot gevolg.

Het Russisch berkentriplex ziet zich door de val van de roebel en de politieke situatie in Rusland in het verslagjaar geconfronteerd met een enorme prijsval in tientallen procenten. Pas aan het eind van 2015 en begin 2016 is een kleine kentering te noteren.

Okoumétriplex stijgt in 2015 in prijs. De beschikbaarheid is minder, de fabrieken zitten vol met een goede levertijd. De beschikbaarheid van grote maten en gecertificeerd product wordt aan het eind van 2015 minder. De kwaliteit van okoumé staat in het verslagjaar onder druk en er wordt door de producenten hard gewerkt om deze begin 2016 weer op een acceptabel niveau te krijgen. De volumes vanuit Zuid Oost Azië zijn in 2015 stabiel.

## TECHNISCHE ONDERWERPEN

Het sectiebestuur Plaatmateriaal zet zich ook dit jaar op verschillende fronten in om het aandeel duurzaam geproduceerd plaatmateriaal in de markt te verhogen. Zo is het bestuur druk met de Europese Houtverordening (EUTR), de douanetarieven binnen de Generalized Scheme of Preferences (GSP), maar ook met Taric-codes van de Europese Gemeenschap, quota voor triplex en de veranderingen door de Europese Verordening Bouwproducten (CPR). Ook krijgen plaatmateriaalstatistieken en verschillende normen en beoordelingsrichtlijnen aandacht.

### BEOORDELINGSRICHTLIJN 1705

Het sectiebestuur werkt mee aan de herziening van de Beoordelingsrichtlijn 1705 Triplex. De WNH is vertegenwoordigd in de begeleidingscommissie en afgevaardigden zien er op toe dat met inbreng van de nodige argumenten de BRL op realistische en praktisch werkbare wijze invulling krijgt. De sectie werkt ook aan nieuwe, uniforme en internationaal geaccepteerde verwerkings- en onderhoudsvorschriften.

### PUBLICATIES

Eén van de marketingondersteunende activiteiten ter bevordering van de kennis over en het gebruik van plaatmateriaal is het publiceren van een technisch overzicht van de meest toegepaste houtachtige panelen. Ook lanceert de sectie begin 2015 de Youtube-instructiefilm 'Betontriplex goed toegepast?! - Daar Hou(d)t ik van -' om de duurzame en technisch verantwoorde inzet van hout en houtachtige plaatmaterialen bij gebruikers beter op de kaart te zetten.

### BESTUUR

Het sectiebestuur vergadert in 2015 tweemaal. Er doen zich geen bestuurswisselingen voor.

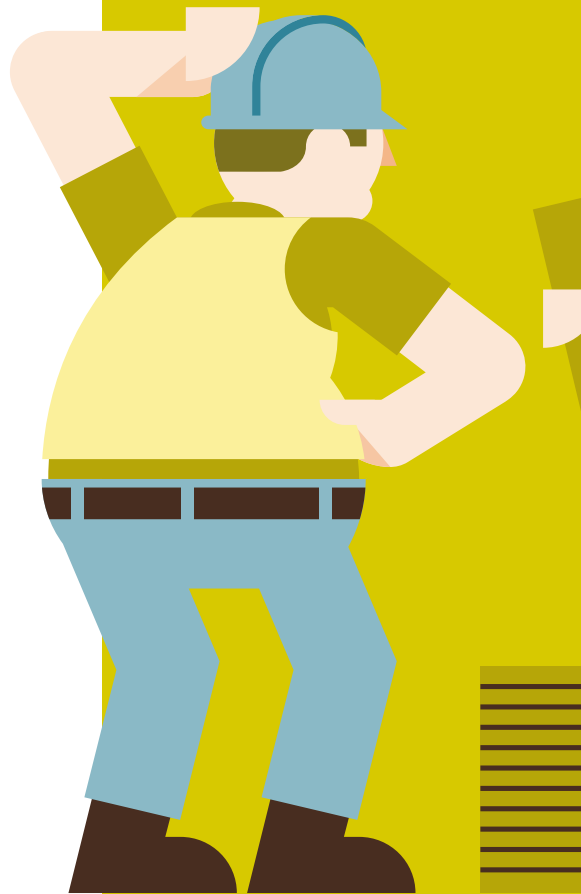

# #5

---

**Praktijkgerichte  
informatievoorziening en  
kennisoverdracht voor de  
duurzame toepassing van  
hout en houtproducten**



# Technische zaken

De sectie Technische Zaken verwerft, bundelt en communiceert de kennis voor een duurzame en efficiënte manier van houtbewerking en -verwerking. Daar waar er via het secretariaat of via de Houtinformatielijn ledenvragen zijn over milieu, arbo en productiebewerkingen (schaven, drogen, verduurzamen) scheidt de sectie voorwaarden voor duurzaam en efficiënt houtgebruik en initieert zij waar nodig onderzoek.

Het is belangrijk dat kansen en uitdagingen in de markt ook op (vak)technisch vlak door een gespecialiseerde WNH-sectie voor de leden worden gesignaleerd en overkoepelend worden behandeld voor een kwalitatieve en economisch rendabele verwerking van hout en houtproducten.

## BRANDVERTRAGING

Het onderzoek naar de brandvertragende behandeling van hout komt voor de sectie Technische Zaken in het verslagjaar tot een afronding. De zoektocht naar een product waarmee hout brandvertragend kan worden behandeld in combinatie met afwerking wordt verder aan de sector overgelaten. De proeven bij brandonderzoeksinstituut Warrington leveren onvoldoende resultaat. Bovendien is de markt, al dan niet geïnspireerd door de sectieactiviteiten, zelf ook al bezig een product te zoeken.

De sectie blijft overigens ontwikkelingen op het gebied van verduurzaming en afwerking op de voet volgen. Met diverse marktpartijen blijft contact om technische oplossingen snel op te pakken en aan de leden door te geven. De beproevingsverslagen van de testen worden weliswaar niet officieel geautoriseerd, maar zijn voor de leden wel beschikbaar.

## AD HOUT

De sectie onderzoekt het verlijmen van luchtgedroogd hout. Een excursie naar een producent van dergelijk AD hout wordt gepland voor 2016.

## 3D-PRINTING

Met DUS Architecten in Amsterdam wordt samenwerking gezocht om de mogelijkheden van 3D-printing met vloeibaar hout te onderzoeken. DUS is één van de voorlopers van deze techniek waarvoor ook andere materialen kunnen worden gebruikt. In het verslagjaar komt het echter niet meer tot een bespreking.

## ARTIKELCODERING

De sectie Technische Zaken is betrokken bij het project Artikelcodering voor het opzetten van een classificatie van standaard bouwartikelen. Het project wordt uitgevoerd door ETIM (Europees Technisch Informatie Model). Naast de Hibin vertegenwoordigt de sectie het houtbelang.

## BESTUUR

Het sectiebestuur vergadert in het verslagjaar tweemaal. Er doen zich geen bestuurswisselingen voor. Het bestuur bestaat uit de heren Leo van Oorschot (voorzitter), John de Haan, Erik Scheffers, Pieter Lukas en Roger Orth.

# Organisatorische zaken

Terugkijkend op het verslagjaar zien we de Nederlandse economie in 2015 voorzichtig kantelen naar meer activiteit. De bouwactiviteiten nemen in het verslagjaar toe en hoewel het daardoor niet op alle fronten meteen goed gaat, is de lijn naar boven ingezet.

Mede door de dip van de afgelopen jaren is het VNNH-ledenaantal teruggelopen, waardoor de representativiteit die wettelijk nodig is voor het maken van collectieve afspraken onder druk is komen te staan. 'Wie willen we zijn, wat willen we bereiken en hoe en met wie gaan we het realiseren?' zijn de fundamentele vragen die in 2015 en begin 2016 hoog op de agenda staan. Zowel tijdens de diverse bestuursvergaderingen als de twee gehouden ledenvergaderingen wordt hierover uitvoerig gediscussieerd. Zoals VNNH-voorzitter Harry Gras in zijn voorwoord in dit jaarverslag aangeeft is 2015 voor de VNNH het jaar van koers bepalen en vasthouden.

## VNNH-BESTUUR

Het VNNH-bestuur komt in 2015 vijfmaal bijeen. De gespreksonderwerpen zijn de cao-onderhandelingen en de samenwerking met Hibin. Er wordt vergaderd over de uitgewerkte plannen om samen met Hibin de fusievereniging BouwtoeleveringNL te vormen met daarnaast een verzelfstandigd houtbelang in de vorm van een vernieuwd Centrum Hout. Ook de te nemen stappen tegen de onder druk staande representativiteit van de VNNH, een intensievere samenwerking met de NBvT en diens wens een zogeheten 'Platform hout in de bouw' te realiseren staan op de agenda. Het bestuur presenteert de onderwerpen met voorstellen aan de leden op de ledenvergaderingen van 17 juni en 26 november 2015.

## VNNH-LEDENVERGADERINGEN

Op 17 juni vinden de ledenvergaderingen van VNNH en Hibin plaats bij De Landgoederij in Bunnik. In aanvang wordt er gezamenlijk vergaderd en na afloop eveneens gezamenlijk geborreld en gedineerd. In het gezamenlijke gedeelte presenteren voorzitters Harry Gras (VNNH) en Piet van Leusden (Hibin) het plan voor de fusievereniging

BouwtoeleveringNL. Tijdens de aansluitende VNNH-ledenvergadering wordt hierover in eigen kring uitvoerig gediscussieerd. De vergadering stemt in met de gepresenteerde lijn onder de voorwaarde dat het houtbelang voor de leden voldoende wordt geborgd. De leden verzoeken het bestuur in de daaropvolgende ledenvergadering op 26 november in Castellum Hoge Woerd in De Meern om een concreet uitgewerkt plan hiervoor te formuleren. De presentatie van het ontwikkelde plan vormt de aanleiding voor de ingelaste ledenvergadering op 31 maart 2016.

## BESTUUR (FEDERATIEVE VERENIGING) BOUWTOELEVERINGNL

Het bestuur van BouwtoeleveringNL vergadert in 2015 driemaal. De heren Harry Gras en Eric van Drimmelen hebben namens de VNNH zitting. De notitie 'Fusievereniging BouwtoeleveringNL' met voorbereiding en stappen naar een fusievereniging domineert de vergaderingsagenda. De beide verenigingsvoorzitters presenteren het discussiestuk tijdens de gecombineerde ledenvergadering op 17 juni 2015. Het bestuur is verder nauw betrokken bij de voorbereidingen van de gezamenlijke branchedag Bouwgroothandel Bijeen op 7 oktober bij Inn Style te Maarssen.

## #6

**Samen sterk:  
netwerkfunctie,  
moderne cao,  
scholing en opleiding**

**(BESTUURS)OVERLEG VVNH-NBVT**

Op voorzitters-, bestuurs-, directie- en secretariaatsniveau vindt in het verslagjaar overleg met de NBVT plaats. De branchevereniging voor de timmerindustrie heeft in haar Strategisch Plan 2020 vastgelegd dat zij zichzelf in de toekomst ziet als het zogeheten 'Platform hout in de bouw'. Hierin wordt intensieve samenwerking met de VVNH nagestreefd. De diverse overleggen gaan over de inhoud en de vorm die deze samenwerking kan krijgen. De VVNH ziet in de NBVT een belangrijke partner voor het borgen van het houtbelang. Op bestuursniveau is op 4 maart en op 2 juni 2015 overlegd.

**IN MEMORIAM WILLEM JAN ROTE**

21 maart 2015 overlijdt oud-VVNH-bestuurslid de heer Willem Jan (Jim) Rote op 83-jarige leeftijd. De heer Rote was van 1987 t/m 1991 lid van het Dagelijks Bestuur van de VVNH.

**VVNH-BESTUUR**

Er doen zich in 2015 geen bestuurswisselingen voor.

**WIJZIGINGEN SECRETARIAAT**

In 2015 wordt afscheid genomen van de heer Olav Pouw en mevrouw Mirjam Wagteveld. Per 31 december 2015 telt het VVNH-secretariaat acht medewerkers, in totaal 6,63 fte's.

**LEDEN**

Aan het eind van het verslagjaar telt de VVNH 100 lidbedrijven met in totaal 106 filialen.





# Leden

## Onze gewaardeerde leden, stand van zaken 31 december 2015

Houthandel Alblas B.V.	Houthandel Houtex B.V.	Prohout B.V.
Amsterdamsche Fijnhouthandel	Houtplex B.V. Import Hardhout en	Propex Timber BV
Anders Hout B.V.	Plaatmateriaal	Raaymakers Hout BV
Houthandel J.Barkmeijer & Zn. B.V.	Houtwerf B.V.	Ralph Zee BV
Berghoef-Hout B.V.	Hupkes Houthandel Dieren B.V.	Rechthout v.o.f.
Beyleveld Houtimport B.V.	Van Ierssel Houtimport B.V.	Regge Hout B.V.
Houthandel Boogaerd B.V.	Houthandel W. Jacobs B.V.	Remerink Group B.V.
Hardhouthandel G.Cantrijn B.V.	Jan Smulders Triplex Import B.V.	Rest Hout Nederland BV
Cemplaat B.V.	Houthandel Jos Dennebos B.V.	Ret Bouwproducten
Crooswijkse Houthandel	Kees van 't Hullenaar Hout	Reuver B.V., Houtimport
Van Dam Houtprodukten B.V.	Knape Hout B.V.	Houthandel Math. L. Scheijmans B.V.
Dekker Hout Den Haag B.V.	Kombi Bouwmaterialen	Houthandel v/h Firma J.D. Schuilenga
Derlage Junior Hout v.o.f.	KoningsBlaauw Houthandel B.V.	Houthandel J. Sneek & Zoon B.V.
Diederer Hout- en Bouwmaterialen BV	Koninklijke Jongeneel B.V.	Gebr. Van Soest B.V.
Diederer Schinveld B.V., Houthandel	Houtimport Kuhn B.V.	Stora Enso Timber DIY Products B.V.
Driplex B.V.	Houthandel Lambert van	Swaaij Trade International, Van
Van Drimmelen Toelevering B.V.	den Bosch B.V.	Timber Trade Connection
Hout- en Bouwproducten Van	Leyenaar Taapken Agencies B.V.	Topjoynt B.V.
Drimmelen B.V.	Leyenaar Taapken Lamaker B.V.	UPM-Kymmene B.V. Plywood
Duurzaam Hout B.V.	Houthandel Looijmans B.V.	Houthandel De Vechtstreek
E.B. Hout	Houthandel Marius van den Berg B.V.	BouwCenter Veghel B.V.
Eerste Barneveldse Houthandel B.V.	Meilink Houthandel en Zagerij B.V.	Verdouw Gouda Bouwproducten B.V.
Fibois B.V.	Meppel, Houthandel	J.C. van de Voort Houthandel & Zagerij
Finex Timber Solutions BV	J. Mulder Houtimport B.V.	V-Wood International B.V.
De Geer Plaatmaterialen BV	Mulders' Houthandel B.V.	Wenico Timber Consultancy B.V.
B.V. Houthandel H.C. de Goederen	NatureWood B.V.	Van der Werf's Bouwstoffen B.V.
Gooskens Hout Groep	Nielsen Timber B.V.	Houthandel Wicherson B.V.
Houtindustrie Gramsbergen B.V.	Noordman Hout B.V.	Wijma Kampen B.V.
B.V. Houthandel v/h F. & G. Gras	Nordic Timber	Withagen Houtprodukten B.V.
Greenwood International BV	NVB Ubbens Delfzijl	Wood Flame Moerdijk B.V.
H&P West	Oldenboom Groep B.V.	Wood Solutions B.V.
B.V. Houthandel F. Habraken	Oscar Timber Products	Woodimex International B.V.
B.V. Hard- en Zachthout Import Mij.	Parren Hout B.V.	World Timber Products B.V.
Hillegomse Houtgroep	Pollemans & Walhof B.V.	
Hoogendoorn Hout B.V.	PontMeyer N.V.	

# Onze erevoorzitters en -leden, commissies etc.

Stand van zaken 31 december 2015

## Erevoorzitters

C. Boogaardt  
K.W. Kuperus  
H.W.F. Scholte  
J.N. van de Stadt

## Erelid

A.A.C. Koomen

## Bestuurscolleges

### BESTUUR

H.A.A.J. Gras (voorzitter)  
H.A. van Drimmelen  
A.J. Schouten  
H.C. van der Wildt  
A. Wesselink  
P.A. van den Heuvel (secretaris)

### SECTIE HARDHOUT

A. Wesselink (voorzitter)  
E.J. Leeuw (vicevoorzitter)  
C. Boogaardt  
R. Bus  
P.F.A.J. Habraken  
T.J. Trooster  
R. van Wijk  
P.A. van den Heuvel (secretaris)

### SECTIE NAALDHOUT

A.J.H. van der Heijden (voorzitter)  
W.K. Schnitger (vicevoorzitter)  
G. Dijkman  
R. Kwist  
M.J.F. Scheijmans  
J. Voet  
E.D. de Munck (secretaris)

### SECTIE PLAATMATERIAAL

D. Zonneveld (voorzitter)  
M. Verbraak (vicevoorzitter)  
H.A. van Drimmelen  
C. Hoogendoorn  
A. Willemsen  
E.D. de Munck (secretaris)

### SECTIE TECHNISCHE ZAKEN

L. van Oorscot (voorzitter)  
J.C.P. de Haan  
P.R. Lukas  
R. Orth  
E. Scheffers  
F.A. de Boer (secretaris)

## Commissies

### BINDEND ADVIES COMMISSIE

J.A.G. van Eimeren (voorzitter)  
D. van de Kamp (plv. voorzitter)  
Y.R.R.R. Mul (plv. voorzitter)  
M.F. Koopmans  
K.W. Kuperus  
A.H. Stoit  
P. Wiegman

### PARITAIR BERAAD HOUTHANDEL

C. Boogaardt (voorzitter)  
O. van Biezen  
W.B. Groen  
H.J. van Meerten  
P.H. van Heijgen (namens Hibin)  
P.A. van den Heuvel  
F. de Boer (secretaris)

### SOCIALE COMMISSIE

C. Boogaardt (voorzitter)  
O. van Biezen  
Mw. I. van Gerwen-Gooskens  
W.B. Groen  
H.J. van Meerten  
A.J. Schouten  
A. Wijma  
P.H. van Heijgen (namens Hibin)  
P.A. van den Heuvel  
F. de Boer (secretaris)

## Afvaardigingen

### **ADVIESCOMMISSIE VOOR DISPENSATIEANGELEGENHEDEN IN DE HOUTHANDEL**

F.A. de Boer

### **BEDRIJFSTAKPENSIOENFONDS VOOR DE HOUTHANDEL**

H.J. van Meerten

W.B. Groen

F.A. de Boer

### **CONFÉDÉRATION EUROPÉENNE DES INDUSTRIES DU BOIS (CEI-BOIS)**

P.A. van den Heuvel

E.D. de Munck

### **EUROPEAN TIMBER TRADE FEDERATION (ETTF), SECTION HARDWOOD**

A. Wesselink

P.A. van den Heuvel

### **EUROPEAN TIMBER TRADE FEDERATION (ETTF), SECTION PANELPRODUCTS**

D. Zonneveld

E.D. de Munck

### **EUROPEAN TIMBER TRADE FEDERATION (ETTF), SECTION SOFTWOOD**

H.A.A.J. Gras

P.A. van den Heuvel

### **NEDERLANDSE DELEGATIE INTERNATIONALE NAALDHOUT CONFERENTIE (AMSTERDAM, NOVEMBER 2015)**

A.J.B. de Jong Luneau (voorzitter)

H.A.A.J. Gras

A.J.H. van der Heijden

W.K. Schnitger

P.A. van den Heuvel (secretaris)

### **GESCHILLENCOMMISSIE CAO VOOR DE HOUTHANDEL**

M.R. Bijl

F.A. de Boer (secretaris)

### **FEDERATIEVE VERENIGING BOUWTOELEVERINGNL (BTNL)**

H.A.A.J. Gras

H.A. van Drimmelen

P.A. van den Heuvel

### **HOUT OPLEIDINGS CENTRUM (HOC)**

F.A. de Boer (penningmeester)

W.B. Groen

C. van Halen

### **MVO-NEDERLAND**

P.A. van den Heuvel

### **NEDERLANDSE VERBOND VAN DE GROOTHANDEL (NVG)**

P.A. van den Heuvel

### **NEDERLANDSE BRANCHEORGANISATIE VOOR DE TIMMERINDUSTRIE (NBVT), BESTUUR SECTIE HOUTSKELETBOUW**

E.D. de Munck

### **PLATFORM HOUT IN NEDERLAND (PHN)**

P.A. van den Heuvel

### **STICHTING BEDRIJFSVERPAKKINGEN NEDERLAND (BVNL)**

P.A. van den Heuvel (bestuurslid)

### **STICHTING BEWUST MET HOUT**

P.A. van den Heuvel (voorzitter)

Mw. M. Popma (secretaris)

### **STUURGROEP GREEN DEAL 'BEVORDEREN DUURZAAM BOSBEHEER'**

P.A. van den Heuvel (voorzitter)

Mw. M. Popma (secretaris)

### **STICHTING FONDS VOOR ONDERZOEK, OPLEIDING EN ARBEIDSVERHOUDINGEN IN DE HOUTHANDEL (FONDS O.O.& A.)**

W.B. Groen

F.A. de Boer

### **STICHTING KEURINGSBUREAU HOUT (BESTUUR)**

H.A. van Drimmelen

### **STICHTING KEURINGSBUREAU HOUT (COLLEGE VAN DESKUNDIGEN)**

D. Zonneveld

### **STICHTING KEURINGSBUREAU HOUT (COMMISSIE TOEPASSINGEN NIEUWE HOUTSOORTEN (CTH) / BRL WERKGROEPEN)**

E.D. de Munck

E.J. Leeuw

T.J. Trooster

O.S. Smeets (agendalid)

### **STICHTING KEURINGSBUREAU HOUT (COMMISSIE INDUSTRIEEL TIMMERWERK)**

H.A. van Drimmelen

(plv. P.A. van den Heuvel)

### **STICHTING KRINGLOOP HOUT**

W.K. Schnitger

### **STICHTING NEDERLANDS NORMALISATIE INSTITUUT (NEN), NORMCOMMISSIE HOUT**

Prof. dr. J.W.G van de Kuilen (TU-Delft)

(voorzitter)

G. Dijkstra

G. Paumen

E.D. de Munck

### **STICHTING NEDERLANDS NORMALISATIE INSTITUUT (NEN), NORMCOMMISSIE DUURZAME GEBOUWEN**

E.D. de Munck

### **STICHTING NEDERLANDS NORMALISATIE INSTITUUT (NEN), TGB COMMISSIE**

G.J.P. Ravenshorst (TU Delft)

(voorzitter)

(plv. J.W.G. van de Kuilen, TU Delft)

E.D. de Munck (agendalid)

### **STICHTING NEDERLANDS NORMALISATIE INSTITUUT (NEN), NORMCOMMISSIE ISO COC BOSPRODUCTEN**

E.D. de Munck

**STICHTING SERVICE  
INSTITUUT VOOR VEILIGHEID,  
ARBEIDSONDSTANDIGHEDEN EN  
GEZONDHEID (SIVAG)**

W.B. Groen  
L.J.H. Fredrix  
F.A. de Boer

**STICHTING VRIENDEN VAN HOUT**

P.A. van den Heuvel

**VERENIGING VAN HOUTDROGERS  
(VVH)**

F. van Nunen (voorzitter)  
E.D. de Munck (secretaris)

**VNO-NCW / WERKGROEP  
GRONDSTOFFEN EN PRODUCTEN**

P.A. van den Heuvel

**SAMENSTELLING COLLEGE VAN  
ARBITERS****HARDHOUTDESKUNDIGEN**

C. Boogaardt  
K.W. Kuperus  
T.J. Trooster

**NAALDHOUTDESKUNDIGEN**

J.M.E. van Esser  
J.N. Wilkens

**PLAATMATERIAALDESKUNDIGEN**

R. Broersma  
G.J. Jongh  
J. Westland

**NAMENS CENTRALE BOND VAN  
MEUBELFABRIKANTEN**

R.J.H. van Dijk  
A. Fijma  
P.C. Mulleman

**NAMENS NEDERLANDSE  
BRANCHEVERENIGING VOOR  
DE TIMMERINDUSTRIE**

Vacature

**JURIDISCHE DESKUNDIGE**

Y.R.R.R. de Mul

**Samenstelling College  
van Arbiters****HARDHOUTDESKUNDIGEN**

C. Boogaardt  
K.W. Kuperus  
T.J. Trooster

**NAALDHOUTDESKUNDIGEN**

J.M.E. van Esser  
J.N. Wilkens

**PLAATMATERIAALDESKUNDIGEN**

R. Broersma  
G.J. Jongh  
J. Westland

**NAMENS CENTRALE BOND VAN  
MEUBELFABRIKANTEN**

R.J.H. van Dijk  
A. Fijma  
P.C. Mulleman

**NAMENS NEDERLANDSE  
BRANCHEVERENIGING VOOR  
DE TIMMERINDUSTRIE**

Vacature

**JURIDISCHE DESKUNDIGE**

Y.R.R.R. de Mul

**Secretariaat**

P.A. van den Heuvel (directeur)  
F.A. de Boer (secretaris Sociale  
Zaken/Technische Zaken)  
E.D. de Munck (secretaris  
Naaldhout, Plaatmateriaal en  
Centrum Hout)  
Mw. H. Bergman-Wischnewsky  
(secretaresse / administratie)  
Mw. P.A.D. van Leth-Timmer  
(secretaresse / administratie)  
Mw. A.A. Olthof-Thakoersingh  
(secretaresse / administratie)  
R. Schweitz (administrateur)  
P. Loonstra (ICT-manager)





**POSTADRES**

Postbus 1380  
1300 BJ Almere

**BEZOEKADRES**

Westeinde 6  
1334 BK Almere-Buiten

T 036-5321020

F 036-5321029

E [info@vvnh.nl](mailto:info@vvnh.nl)

[www.vvnh.nl](http://www.vvnh.nl)